ORLÉANS MÉTROPOLE

Antares

Sommaire :

I – Introduction 2
II – Présentation de l'entreprise Antares 3
1 – Antares : identité et activités 3
2 – Antares en mission chez les clients 3
3 – Organisation interne d'Antares 3
III – Le cadre d'intervention : la DSI d'Orléans 4
1 – Présentation de la DSI 4
2 – Relation DSI – Antares 4
IV – Le poste : Technicienne de proximité 5
1 – Missions et responsabilités 5
2 – Outils et environnements utilisés 5
V – Activités réalisées durant le stage 6
1 – Gestion des incidents 6
2 – Gestion des demandes utilisateurs 6
3 – Actions transversales 7
4 – Préparation et déploiement de matériel 7
5 – Participation à l'inventaire et suivi du parc informatique 8
6 – Collaboration avec l'équipe Antares et la DSI 8
VI –Analyse du stage 8
1 – Compétences techniques acquises 8
2 – Compétences professionnelles 9
3 – Problèmes rencontrés et solutions apportés 9
VII – Conclusion 10
VIII – Annexes 10

I – Introduction

Dans le cadre de ma deuxième année de BTS, j'ai effectué mon stage du 9 février 2026 au 27 mars 2026 au sein de l'entreprise Antares, prestataire intervenant pour la Direction des Systèmes d'Information (DSI) d'Orléans.

Ayant déjà réalisé mon stage de première année au sein de la DSI, où j'étais alors intégrée en tant que technicienne de niveau 3, j'ai souhaité revenir dans cet environnement professionnel. Cette première expérience m'avait permis de découvrir l'organisation interne de la DSI, ainsi que le fonctionnement des différents niveaux de support.

C'est donc naturellement que j'ai choisi de poursuivre mon parcours en rejoignant la DSI de nouveau qui m'ont intégré au sein de leur service de prestataire. L'un des prestataires principaux de la DSI, afin d'acquérir cette fois-ci une expérience concrète sur le terrain en tant que technicienne de proximité. Ce rôle, plus orienté vers la relation directe avec les utilisateurs, constitue une évolution logique dans mon apprentissage : il me permet d'allier compétences techniques, diagnostic d'incidents, interventions matérielles et sens du service.

Ce stage avait pour objectif de développer mes compétences techniques en support de niveau 1 et 2, de comprendre le fonctionnement opérationnel d'une prestation informatique chez un client, et d'améliorer ma capacité à intervenir efficacement en autonomie ou en collaboration avec l'équipe Antares.
Le présent rapport a pour but de présenter l'entreprise Antares, le cadre de ma mission au sein de la DSI, les activités réalisées et les compétences acquises tout au long de ces six semaines de stage.

II – Présentation de l'entreprise Antares

1 – Antares : identité et activités

Antares est une entreprise spécialisée dans les services informatiques, et plus particulièrement dans l'infogérance, le support utilisateur et la gestion des infrastructures. Son rôle principal est d'accompagner ses clients dans la gestion, la maintenance et l'optimisation de leurs systèmes d'information.

Elle intervient aussi bien auprès d'entreprises privées que d'organismes publics, grâce à des équipes techniques capables d'assurer un support informatique de proximité ou à distance.

2 – Antares en mission chez les clients

Antares travaille pour différents types de structures : collectivités, sites industriels, établissements publics, entreprises privées, etc. Dans le cadre de ces missions, les techniciens doivent respecter les règles internes du client tout en appliquant les procédures d'Antares.

Cette organisation permet de garantir la qualité du service rendu, la continuité des opérations et la satisfaction des utilisateurs.

Mon stage s'est déroulé dans ce cadre : intégrée à l'équipe Antares, mais travaillant au quotidien au sein de la DSI d'Orléans.

3 – Organisation interne d'Antares

Antares fonctionne avec une structure organisée autour de plusieurs pôles :

- La coordination des équipes techniques,
- Le support informatique (N1, N2 et N3),
- Les interventions sur site chez les clients,
- La gestion du parc informatique et des déploiements.

Les techniciens peuvent être basés directement chez le client pour garantir un support rapide et adapté au besoin. Ils bénéficient d'un suivi assuré par un responsable de prestation Antares, qui les accompagne dans la gestion des priorités, le respect des processus et leur évolution professionnelle.

III – Le cadre d'intervention : la DSI d'Orléans

1 – Présentation de la DSI

La Direction des Systèmes d'Information d'Orléans est responsable de l'ensemble des infrastructures informatiques utilisées par la collectivité. Elle assure la gestion du réseau, de la sécurité informatique, du parc matériel, des logiciels métiers, des serveurs, ainsi que du support aux utilisateurs.

La DSI joue un rôle essentiel dans le bon fonctionnement des services administratifs, car elle garantit la disponibilité, la fiabilité et la qualité des outils numériques utilisés par les agents.

Elle est organisée en plusieurs pôles, tels que :

- L'infrastructure et les réseaux,
- Le développement et les applications métiers,
- La sécurité informatique,
- Le support utilisateur,
- La téléphonie,
- L'architecture,
- La proximité informatique.

2 – Relation DSI – Antares

Pour assurer un support efficace et continu, la DSI travaille avec plusieurs prestataires informatiques, dont Antares. Ce prestataire est notamment chargé :

- D'assurer le support informatique de proximité,
- D'intervenir directement auprès des utilisateurs,
- D'assurer les dépannages sur site,
- De préparer et de déployer les postes de travail.

La collaboration entre Antares et la DSI permet de renforcer l'équipe interne, de répondre plus rapidement aux incidents et de maintenir un haut niveau de qualité de service.

Durant mon stage, même si j'étais présente dans les locaux de la DSI, j'étais rattachée hiérarchiquement à Antares, qui assurait mon encadrement. Cette situation m'a permis de découvrir le fonctionnement d'un prestataire informatique intégré chez un client, et d'observer la relation professionnelle entre les deux structures.

IV – Le poste : Technicienne de proximité

1 – Missions et responsabilités

Pendant ce stage, j'ai occupé le poste de technicienne de proximité au sein de l'équipe Antares détachée à la DSI d'Orléans. Mon rôle principal était de répondre aux besoins informatiques des utilisateurs en intervenant directement sur leur poste de travail ou en traitant leurs demandes via l'outil de GLPI 9.4.2 utilisé par le service.

Les interventions pouvaient concerner des incidents bloquants, des problèmes techniques ou des demandes liées à l'installation et à la configuration d'équipements. Mon poste me plaçait au cœur de la relation avec les utilisateurs, ce qui exigeait à la fois des compétences techniques, de l'organisation et une bonne capacité de communication.

Mon quotidien était l'analyse de tickets, le diagnostic de pannes, les dépannages matériels ou logiciels, ainsi que par des déplacements dans les différents bureaux ou services pour traiter les demandes nécessitant une intervention sur place.

2 – Outils et environnements utilisés

Pour réaliser mes missions, j'ai utilisé différents outils informatiques, notamment :

- L'outil de gestion de tickets de la DSI : GLPI 9.4.2,
- Les outils de masterisation et de déploiement de postes : Microsoft Deployment Toolkit,
- Les consoles d'administration lorsque cela était nécessaire pour certaines vérifications simples,

- Les outils bureautiques utilisés dans l'ensemble des services.

L'usage de ces outils m'a permis de développer mes compétences techniques, d'apprendre à appliquer des procédures précises et de mieux comprendre l'environnement informatique d'une collectivité.

V – Activités réalisées durant le stage

1 – Gestion des incidents

Une partie importante de mon travail consistait à traiter les incidents signalés par les utilisateurs. Chaque incident arrivait sous forme de ticket dans l'outil de gestion utilisé par la DSI.
Mon rôle était de prendre connaissance du problème, de contacter l'utilisateur si nécessaire et d'effectuer un diagnostic précis avant de proposer une solution.

Les incidents les plus fréquents concernaient :

- Des problèmes d'ouverture de session (mot de passe expiré, compte bloqué) ;
- Des dysfonctionnements liés à Windows ou à des logiciels bureautiques ;
- Des pertes d'accès à des applications métiers ;
- Des soucis de connexion réseau ou d'accès au VPN ;
- Des pannes matérielles, comme un écran qui ne s'allume plus ou un clavier non reconnu ;
- Des impressions qui ne s'effectuent pas ou des imprimantes en erreur.

Pour chaque incident, je devais suivre une démarche méthodique : analyse de la demande, test, recherche de la cause, proposition de solution, et mise à jour du ticket avec les actions réalisées.

Cette activité m'a permis de développer ma capacité à diagnostiquer rapidement un problème tout en tenant compte des priorités du service.

2 – Gestion des demandes utilisateurs

En parallèle de la résolution d'incidents, je traitais également des demandes utilisateurs. Ces demandes concernaient des besoins spécifiques qui ne relevaient pas d'un dysfonctionnement, mais d'une action à réaliser.

Les demandes les plus courantes étaient :

- La configuration d'un nouveau matériel (écran, station, périphériques) ;
- La préparation d'un poste pour un nouvel arrivant ;
- La récupération ou le transfert de données d'un ancien poste à un nouveau ;

La gestion des demandes impliquait parfois des déplacements dans différents bureaux afin de vérifier que tout fonctionnait correctement après l'intervention.

3 – Actions transversales

En tant que technicienne de proximité, je me déplaçais régulièrement dans les locaux pour intervenir directement auprès des agents. Certaines interventions ne pouvaient être effectuées à distance ou au sein du support informatique et nécessitaient une présence physique, comme :

- Tester du matériel défaillant,
- Remplacer un équipement,
- Réinstaller un poste,
- Vérifier des connexions réseau,
- Assister un utilisateur en difficulté face à son environnement de travail.

Cette dimension du stage m'a appris à adopter une communication claire, à rester patiente, et à rassurer les utilisateurs qui se retrouvaient parfois bloqués dans leurs tâches professionnelles

4 – Préparation et déploiement de matériel

J'ai participé à la préparation et au remplacement de postes informatiques. Cette activité comprenait :

- La réception et la vérification de nouveaux équipements ;
- La masterisation selon la commune ou le type de parc ;
- La configuration initiale du poste ;
- Les mises à jour du système et des pilotes ;
- L'installation des logiciels nécessaires selon le profil de l'utilisateur ;
- Les tests de fonctionnement.

Le déploiement consistait ensuite à installer le poste chez l'utilisateur, effectuer les derniers réglages et s'assurer qu'il pouvait travailler sans difficultés.

5 – Participation à l'inventaire et suivi du parc informatique

Durant le stage, j'ai également aidé l'équipe à mettre à jour le suivi de certains matériels. Cela impliquait :

- La vérification des numéros de série,
- La mise à jour des informations dans l'outil de gestion.

Cette activité m'a permis de comprendre l'importance d'un inventaire à jour pour anticiper les besoins, éviter les pertes de matériel et garantir une gestion efficace du parc.

6 – Collaboration avec l'équipe Antares et la DSI

J'ai travaillé quotidiennement avec les techniciens Antares présents sur le site. Ils m'ont accompagnée, donné des conseils et expliqué les procédures internes.
La collaboration avec les agents de la DSI était également importante : certains incidents devaient être escaladés vers les équipes internes, en particulier lorsqu'ils relevaient d'un accès serveur, d'une application métier ou d'un problème réseau complexe.

Cette collaboration m'a appris à savoir quand intervenir, quand demander un avis, et quand transférer un ticket vers un niveau supérieur.

VI –Analyse du stage

1 – Compétences techniques acquises

Ce poste m'a demandé de mobiliser un ensemble de compétences variées. Sur le plan technique, j'ai renforcé mes connaissances en dépannage matériel, en diagnostic d'incidents logiciels et en gestion du poste de travail. J'ai également amélioré ma capacité à analyser un problème et à proposer une solution adaptée selon les priorités définies.

Ce stage m'a permis de consolider et d'approfondir mes compétences techniques dans le domaine du support informatique et de la gestion du poste de travail. En travaillant quotidiennement sur des incidents variés, j'ai développé une meilleure capacité à diagnostiquer rapidement une panne, à analyser la source d'un dysfonctionnement et à appliquer les bonnes méthodes de résolution.

J'ai renforcé mes connaissances sur l'environnement Windows, la configuration matérielle, la gestion des périphériques et l'usage des différents outils de ticketing et d'administration.

L'intervention directe auprès des utilisateurs m'a permis de mieux comprendre les différents types de problématiques rencontrées en entreprise et d'adapter mes solutions en fonction du contexte, des besoins et du niveau d'urgence.

2 – Compétences professionnelles

Sur le plan professionnel, j'ai appris à gérer les situations en autonomie, à interagir efficacement avec les utilisateurs, à expliquer des notions techniques de manière simple et à travailler en collaboration avec l'équipe Antares. Ce rôle m'a permis de mieux comprendre les exigences d'un support informatique de proximité et les enjeux liés à la satisfaction des utilisateurs.

Au-delà des aspects techniques, ce stage a été l'occasion de développer de nombreuses compétences professionnelles. J'ai appris à gérer plusieurs tickets en parallèle et à suivre précisément l'avancement de chaque intervention.

J'ai également progressé dans ma manière de communiquer. Expliquer clairement un problème ou une solution à un utilisateur n'est pas toujours évident, surtout lorsque celui-ci n'est pas familier avec l'informatique. J'ai donc appris à utiliser un langage simple, à rester patiente et à adapter mes explications selon les situations.

Le travail en équipe a aussi été un élément clé de ce stage. Les échanges avec les techniciens Antares et les membres de la DSI m'ont permis de mieux comprendre le rôle de chacun et d'apprendre à demander de l'aide ou à escalader un ticket lorsque cela était nécessaire.

3 – Problèmes rencontrés et solutions apportés

Comme tout environnement professionnel, ce stage comportait des difficultés. La première était de s'adapter rapidement au fonctionnement d'une entreprise prestataire intégrée chez un client. Il fallait comprendre à la fois les procédures Antares et celles de la DSI, ce qui demandait une certaine rigueur.

Certains incidents pouvaient être complexes et nécessitaient des recherches approfondies ou l'intervention d'un niveau supérieur. Dans ces cas-là, j'ai appris à

analyser l'incident en profondeur, à tester différentes pistes de résolution et à documenter chaque étape pour faciliter le travail des autres techniciens.

La gestion du stress a également été un point d'apprentissage, notamment lorsque plusieurs utilisateurs avaient besoin d'une intervention urgente. Avec l'expérience, j'ai compris comment garder du recul, prioriser les tâches et rester organisée même dans les moments de forte activité.

VII – Conclusion

Ce stage effectué du 9 février 2026 au 27 mars 2026 au sein d'Antares, prestataire intervenant pour la DSI d'Orléans, a été une expérience particulièrement enrichissante. Il m'a permis de découvrir en profondeur le métier de technicienne de proximité tout en m'intégrant dans un environnement professionnel dynamique, exigeant et structuré.

Grâce à ce stage, j'ai pu mettre en pratique les connaissances acquises durant ma formation et développer de nouvelles compétences essentielles, aussi bien techniques que professionnelles. Les nombreuses interventions réalisées auprès des utilisateurs, la gestion des incidents, la préparation du matériel et les déplacements sur site m'ont permis de renforcer ma capacité d'analyse, ma rigueur, ma réactivité et ma communication. J'ai également appris à travailler en autonomie tout en sachant m'appuyer sur l'équipe lorsque cela était nécessaire.

Cette expérience m'a également offert une vision concrète du fonctionnement d'une prestation informatique en collectivité, ainsi que du rôle d'un prestataire comme Antares dans le maintien du bon fonctionnement des infrastructures. Elle m'a aidée à comprendre les enjeux liés au support informatique de proximité et l'importance d'un service réactif, fiable et à l'écoute des utilisateurs.

VIII – Annexes

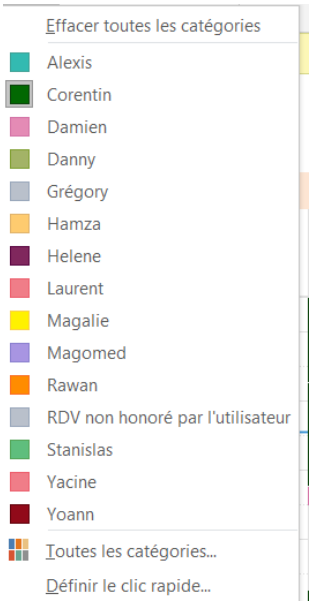
Effacer toutes les catégories
Alexis
Corentin
Damien
Danny
Grégory
Hamza
Helene
Laurent
Magalie
Magomed
Rawan
RDV non honoré par l'utilisateur
Stanislas
Yacine
Yoann
Toutes les catégories...
Définir le clic rapide...

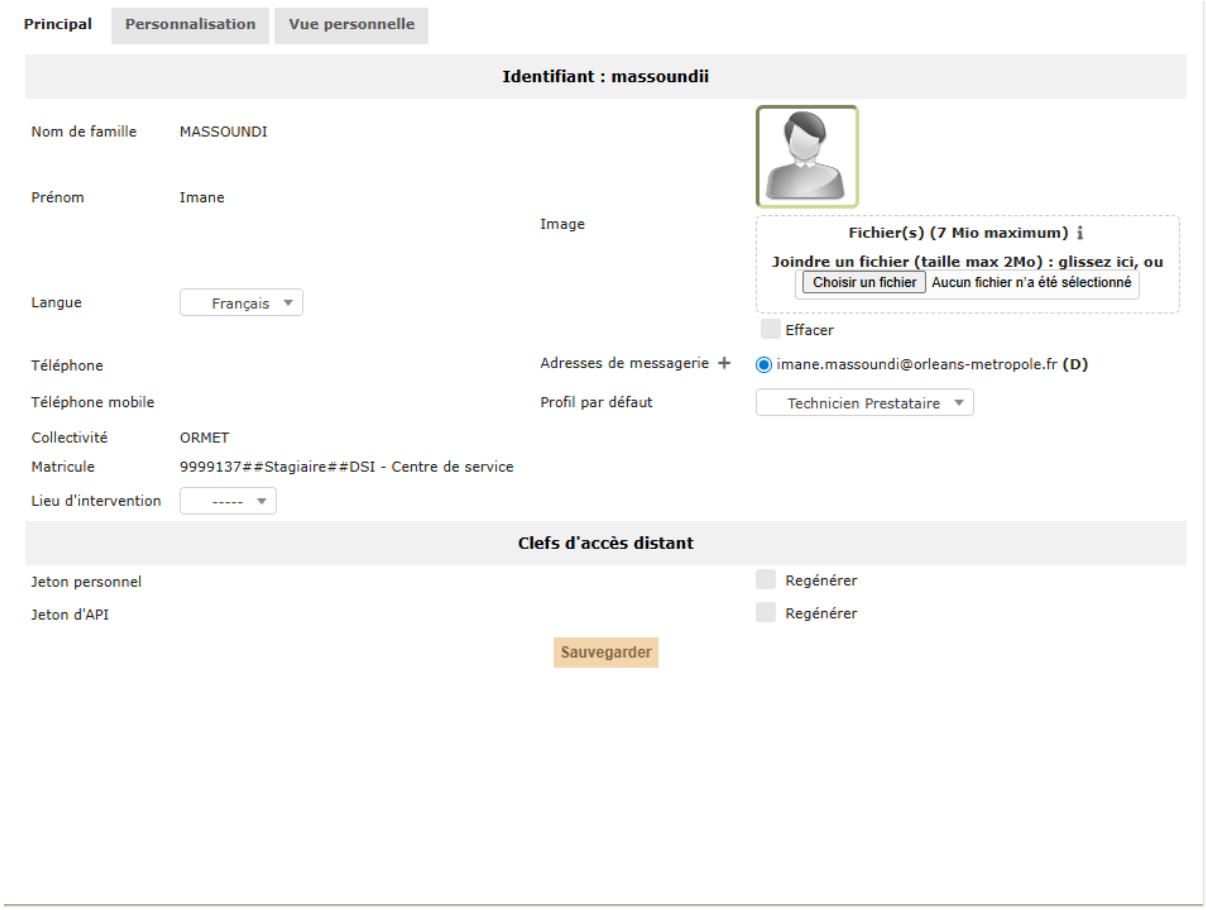
Principal
Personnalisation
Vue personnelle
Identifiant : massoundii
Nom de famille
MASSOUNDI
Prénom
Imane
Image
Fichier(s) (7 Mio maximum)
Joindre un fichier (taille max 2Mo) : glissez ici, ou
Choisir un fichier
Aucun fichier n'a été sélectionné
Langue
Français
Effacer
Téléphone
Adresses de messagerie
imane.massoundi@orleans-metropole.fr (D)
Téléphone mobile
Profil par défaut
Technicien Prestataire
Collectivité
ORMET
Matricule
9999137##Stagiaire##DSI - Centre de service
Lieu d'intervention

Clefs d'accès distant
Jeton personnel
Regénérer
Jeton d'API
Regénérer
Sauvegarder

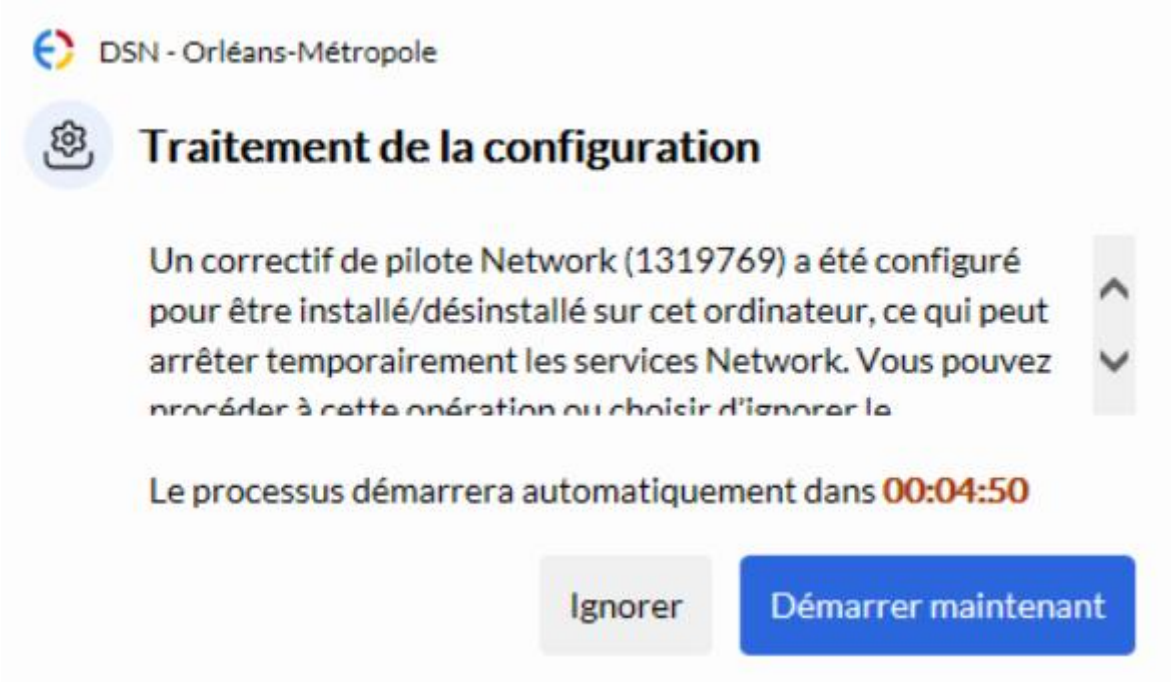
DSN - Orléans-Métropole
Traitement de la configuration
Un correctif de pilote Network (1319769) a été configuré pour être installé/désinstallé sur cet ordinateur, ce qui peut arrêter temporairement les services Network. Vous pouvez procéder à cette opération ou choisir d'ignorer le
Le processus démarrera automatiquement dans 00:04:50
Ignorer
Démarrer maintenant

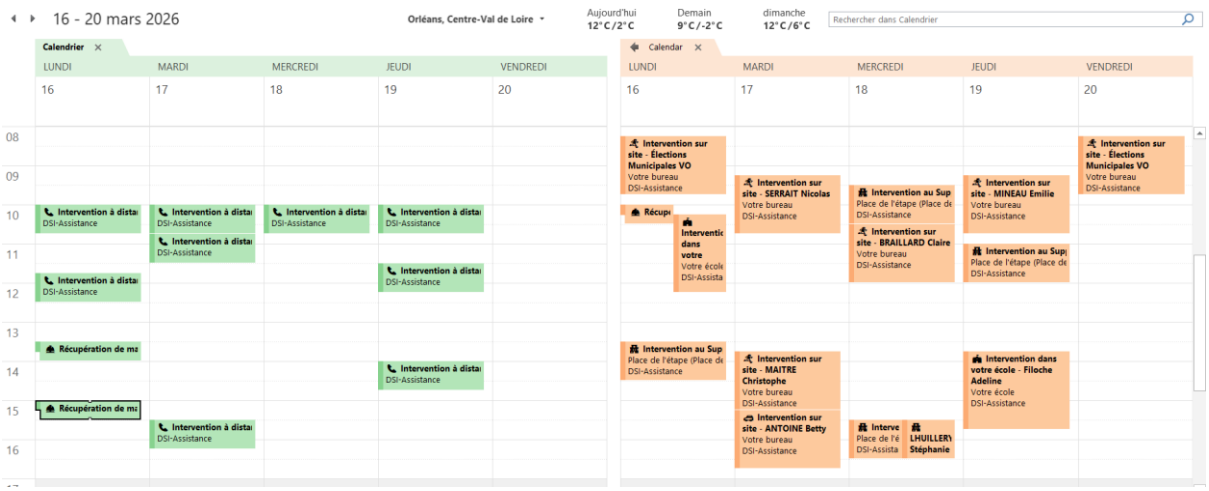
16 - 20 mars 2026
Orléans, Centre-Val de Loire
Aujourd'hui 12°C/2°C
Demain 9°C/-2°C
dimanche 12°C/6°C
Rechercher dans Calendrier
Calendrier
LUNDI MARDI MERCREDI JEUDI VENDREDI
16 17 18 19 20
Calendar
Intervention sur site - Élections Municipales VO
Votre bureau
DSI-Assistance
Intervention sur site - SERRAIT Nicolas
Intervention sur site - MINEAU Emilie
Intervention sur site - BRAILLARD Claire
Intervention sur site - MAITRE Christophe
Intervention sur site - ANTOINE Betty
Intervention dans votre école - Filoche Adeline
Votre école
Intervention au Sup
Place de l'étape (Place de
Intervention à distance
Récupération de ma

10-03-2026 14:27

ZEDEK Alain

Ticket# 133426 description

Dotation Matériel

Données du formulaire

Identification de l'utilisateur final

1) Nom du demandeur : SERRAIT
2) Prénom du demandeur : Nicolas
3) Direction du demandeur : DRH
4) Service du demandeur : Emploi et Compétences
5) Collectivité d'Appartenance : 01-METROPOLE
6) Date de mise en service : 17-03-2026

Matériel

7) Type de matériel :
Autre (voir dans Divers -> Informations complémentaires)
8) Lieu d'installation du matériel : Centre Municipal - 4ème étage

Contact

9) Nom et téléphone du contact : 02 38 79 20 79

Divers

10) Informations complémentaires : Installation Filtre anti lumière bleue + station d'accueil

Gabarit "CPU"
Gabarit 'Attente de stock'
Gabarit 'Souris ergonomique'
Gabarit 'REPONSE SUR AMI'
Gabarit 'NOUVEAUX ARRIVANT'
Gabarit 'DACTYL BURO - Refus de commande'
Gabarit 'DACTYL BURO - Autres'
Gabarit 'RDV Orléans – Centre'
Gabarit 'RDV Ingré – Nord-Ouest'
Gabarit 'RDV Olivet – Sud'
Gabarit 'RDV Olivet – Sud 2 (alternant)'
Gabarit 'RDV Ingré – Nord-Ouest'
Gabarit 'RDV St-Jean-de-Braye – Nord-Est'

Bonjour,

Afin que nous puissions traiter votre ticket A.M.I, je vous invite à cliquer sur le lien suivant pour convenir d'un rendez-vous avec un technicien :

- Intervention dans votre école
- Intervention sur site (à pied)
- Intervention sur site (en voiture)
- Intervention à distance (par téléphone)
- Intervention au Support Informatique - Localisation : Mairie d'Orléans, Place de l'Étape - Sous les arcades
- Récupération de matériel au Support Informatique - Localisation : Mairie d'Orléans, Place de l'Étape - Sous les arcades
- Mise à jour chariot PC école

! Ne pas partager ce lien, il est lié à votre ticket A.M.I !

Lors de la prise du rendez-vous, merci de bien indiquer :

- **Votre adresse mail** afin de recevoir le rendez-vous directement dans votre calendrier.
  Depuis le mail reçu, ainsi que depuis votre calendrier, vous pourrez alors modifier la date ou annuler ce rendez-vous en cliquant sur **Replanifier** ou **Manage Booking**.
- **Votre numéro de ticket A.M.I : XXXXXXX**
- Dans le cas d'une intervention sur site, **votre localisation exacte** (Adresse, bâtiment, étage, bureau) afin que le technicien puisse facilement vous trouver.
- **Un numéro de téléphone complet** afin que le technicien puisse vous joindre (ce numéro ne sera pas conservé).
- En cas de remplacement de matériel défectueux ou cassé, merci de venir au rendez-vous avec afin qu'il puisse être reconditionné ou recyclé.

! Tout rendez-vous pris sans ticket A.M.I ouvert, sans sollicitation de notre part ou ne contenant pas les informations demandées sera annulé !

Cordialement,

11-03-2026 10:08

MASSOUNDI Imane

Bonjour,

Afin que nous puissions traiter votre ticket A.M.I, je vous invite à cliquer sur le lien suivant pour convenir d'un rendez-vous avec un technicien :

- **Intervention sur site (à pied)**

! Ne pas partager ce lien, il est lié à votre ticket A.M.I !

Lors de la prise du rendez-vous, merci de bien indiquer :

- **Votre adresse mail** afin de recevoir le rendez-vous directement dans votre calendrier.
  Depuis le mail reçu, ainsi que depuis votre calendrier, vous pourrez alors modifier la date ou annuler ce rendez-vous en cliquant sur **Replanifier** ou **Manage Booking**.
- **Votre numéro de ticket A.M.I : 133426**
- Dans le cas d'une intervention sur site, **votre localisation exacte** (Adresse, bâtiment, étage, bureau) afin que le technicien puisse facilement vous trouver.
- **Un numéro de téléphone complet** afin que le technicien puisse vous joindre (ce numéro ne sera pas conservé).
- En cas de remplacement de matériel défectueux ou cassé, merci de venir au rendez-vous avec afin qu'il puisse être reconditionné ou recyclé.

! Tout rendez-vous pris sans ticket A.M.I ouvert, sans sollicitation de notre part ou ne contenant pas les informations demandées sera annulé !

Cordialement,

Le Centre d'Assistance Informatique

Informations sur la réservation

Nom du service : Intervention sur site
Emplacement : Votre bureau

Champs personnalisés

Question 1 Où vous situez vous ? Merci d'être le plus précis possible (Adresse exacte, bâtiment, étage, numéro de bureau, ...)
Réponse Centre municipal Bâtiment B-4ème étage-bureau 449
Question 2 Indiquer ici le numéro du ticket A.M.I. Sans ticket ouvert, votre rendez-vous sera annulé.
Réponse #0133426
Question 3 Merci de nous communiquer un numéro de téléphone (complet) afin que le technicien puisse vous joindre (Ce numéro ne sera pas conservé) :
Réponse 02 38 79 20 79
Question 4 N'hésitez pas à indiquer ici toute information complémentaire concernant cette intervention :
Réponse Installation d'une base et d'un filtre sur l'écran car je suis déficient visuel

12-03-2026 10:16

MASSOUNDI Imane

Bonjour,

Suite à la création du ticket 133537 pour indiquer que le problème d'écran qui saute persiste toujours.

Au niveau des tests effectués :

- Changement de station d'accueil METR3252 par la station d'accueil METR3957+ mise à jour faite

- Changement d'écran ORLE2341 qui était en VGA uniquement par l'écran METR3794 avec Display port

@N3 est-ce possible de remplacer le pc METR0671 par un autre pc, s'il vous plait ?

Applications Métropole : chefs de projets utilisateurs et informatiques

FAQ
Liste des CPU (référents applicatifs fonctionnel) et CPI (référents applicatifs (...)
Guide utilisateur AMI : pour les agents
Effectuer une copie d'écran pour l'insérer dans AMI
Procédure d'activation des "Appels Wifi" sur smartphones Android et Apple
Guide utilisateur AMI : pour les CPU Applicatif
Guide utilisateur AMI : pour le Help Desk
Guide utilisateur AMI : pour la DSI
API Particulier
Suivi licences ADOBE
Activation Windows

Ordinateur

Nom	ORLE3314	Statut	1-EN STOCK > STOCK ENTREE
Lieu d'intervention	01-METROPOLE > LOCAL CAI	Type	PC Portable 15"
Responsable technique	-----	Fabricant	Lenovo
Groupe technique	-----	Modèle	ThinkPad E15 Gen 4
Usager numéro		Numéro de série	PF49VHYM
Usager		Numéro d'inventaire	ORLE3314
Utilisateur principal	-----	Réseau	-----
Groupe	-----	Commentaires	ASELQO ticket 132022
Domaine	-----		
Utilisateur si non trouvé ci-dessus			
Source de mise à jour	-----		

Créé le 26-04-2023 16:19 | **Dernière mise à jour le 03-03-2026 14:55** | **Créé depuis le gabarit Lenovo ThinkPad E15 Gen 4**

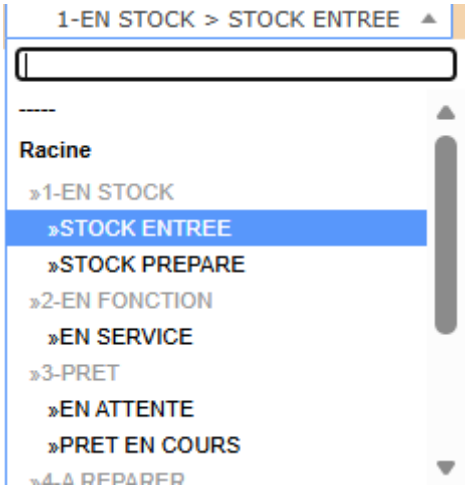

Parc | **Assistance** | **Gestion** | **Outils** | **Administration** | **Configuration**

Actions Réalisées :
- Initialisation de la session ok
- Configuration de Outlook ok
- Configuration de OneDrive ok
- Test VPN ok
- Installation Teams ok
- Attribution du matériel ok

Ne pas fermer le ticket.
Le matériel est à restituer le 31/08/2026

Créé depuis le gabarit Station Accueil - DELL WD19S [130W]

Nom		Statut	1-EN STOCK > STOCK ENTREE
Lieu d'intervention	01-METROPOLE	Type	Station d'accueil
Responsable technique	-----	Fabricant	Dell
Groupe technique	-----	Modèle	WD19S - 130W
Usager numéro		Numéro de série	
Usager		Numéro d'inventaire	
Utilisateur	-----	Type de gestion	Gestion unitaire
Groupe	-----	Commentaires	
Marque			
Collectivité *	01-METROPOLE	Bâtiment	-----
Etage	rdc	Bureau	
Contrôlé le		Numéro bon de commande	
Date de livraison (BL)			

Ajouter

19-03-2026 11:22

MASSOUNDI Imane

Bonjour,

Tests effectués :

- mises à jour du pc et de la station orle4592 = nok
- changement de station dell orle5585 = okay
- changement de câble HDMI avec DisplayPort = okay

La connexion de l'écran ne coupe plus. L'inventaire est mis à jour.

19-03-2026 11:31

MASSOUNDI Imane

Bonjour,

Le casque sans fils est disponible.

18-03-2026 09:07

VIANDIER Romain

Bonjour,
Un casque sans fil va vous être remis.
Un rendez-vous vous sera fixé pour récupérer votre demande.

Cordialement.

Les équipes de la DSN Mutualisée
https://ami.orleans-metropole.fr

18-03-2026 08:14

MOREAU Pascal

Ticket# 133795 description

[CASQUE] - demande de casque audio

Bonjour,

Je souhaiterais obtenir un casque audio du meme type que ceux fournis dans le reste de notre service.

Il s'agit du YEALINK bh70.

Nous travaillons dans des espaces partagés (bruit ambiant) et nous deplacons souvent.

Vous remerciant,

P. MOREAU

19-03-2026 11:31

MASSOUNDI Imane

Bonjour,

Afin que nous puissions traiter votre ticket A.M.I, je vous invite à cliquer sur le lien suivant pour convenir d'un rendez-vous avec un technicien :

- **Récupération de matériel au Support Informatique** - Localisation : **Mairie d'Orléans, Place de l'Étape - Sous les arcades**

! Ne pas partager ce lien, il est lié à votre ticket A.M.I !

Lors de la prise du rendez-vous, merci de bien indiquer :

- **Votre adresse mail** afin de recevoir le rendez-vous directement dans votre calendrier.
  Depuis le mail reçu, ainsi que depuis votre calendrier, vous pourrez alors modifier la date ou annuler ce rendez-vous en cliquant sur **Replanifier** ou **Manage Booking**.
- **Votre numéro de ticket A.M.I : 133795**
- Dans le cas d'une intervention sur site, **votre localisation exacte** (Adresse, bâtiment, étage, bureau) afin que le technicien puisse facilement vous trouver.
- **Un numéro de téléphone complet** afin que le technicien puisse vous joindre (ce numéro ne sera pas conservé).
- En cas de remplacement de matériel défectueux ou cassé, merci de venir au rendez-vous avec afin qu'il puisse être reconditionné ou recyclé.

! Tout rendez-vous pris sans ticket A.M.I ouvert, sans sollicitation de notre part ou ne contenant pas les informations demandées sera annulé !

Cordialement,

"\\poseidon.intercovdl.ad\DSI\Applications metiers\concerto opus\Mobilité Opus\CMO_5.0.9.apk"

Ticket - ID 133927

Date d'ouverture	20-03-2026 09:00	Par	COUTURAUD Aurélie
Dernière modification	20-03-2026 09:25 par DESDOIGTS Damien		
		Date de réalisation prévue	
Type	Incident	Catégorie (Prestation) *	Résolution d'incident MATERIEL
Statut	En cours (Attribué)	Source de la demande	GLPI directement
Criticité	Très haute		
Impact *	Non bloquant	Lieu d'intervention *	...ORLEANS > 02004-RUE DES ANGLAISES
Priorité	Haute		

Acteur	Utilisateur final +	Observateur +	Affecté à +
	COUTURAUD Aurélie		Centre de service - CAI Orléans/VO -

Racine de la console
- Utilisateurs et ordinateurs Active Directory [GIMLI.Orleans.intercOVDLad]
- Utilisateurs et ordinateurs Active Directory [MORGOTH.CAOVL.intercOVDLa
- Utilisateurs et ordinateurs Active Directory [FILAO.intercOVDLad]
- Utilisateurs et ordinateurs Active Directory [MALACCA.mairie-olivet.com]
- Utilisateurs et ordinateurs Active Directory [SCV-04.SCV.intercOVDLad]
- Utilisateurs et ordinateurs Active Directory [SRV-SBL03.SBL.intercOVDLad]
- Utilisateurs et ordinateurs Active Directory [SRV-STPR02.STPR.intercOVDLad
- Utilisateurs et ordinateurs Active Directory [BOIG-02.BOIG.intercOVDLad]
- Utilisateurs et ordinateurs Active Directory [CHAN-02.CHAN.intercOVDLad]
- Utilisateurs et ordinateurs Active Directory [SRV-STH03.sth.intercOVDLad]
- Utilisateurs et ordinateurs Active Directory [SJDB-AD04.sjdb.local]
- Utilisateurs et ordinateurs Active Directory [SEMO-AD01.domaine.local]
- Utilisateurs et ordinateurs Active Directory [INGR-AD01.mairie.lan]
- Gestion de l'impression
- Gestion des stratégies de groupe

Nom
- Utilisateurs et ordinateurs Active...
- Utilisateurs et ordinateurs Active...
- Utilisateurs et ordinateurs Active...
- Utilisateurs et ordinateurs Active...
- Utilisateurs et ordinateurs Active...
- Utilisateurs et ordinateurs Active...
- Utilisateurs et ordinateurs Active...
- Utilisateurs et ordinateurs Active...
- Utilisateurs et ordinateurs Active...
- Utilisateurs et ordinateurs Active...
- Utilisateurs et ordinateurs Active...
- Utilisateurs et ordinateurs Active...
- Utilisateurs et ordinateurs Active...
- Gestion de l'impression
- Gestion des stratégies de groupe

- Gestion de l'impression
  - Filtres personnalisés
    - Toutes les imprimantes (0)
    - Imprimantes avec travaux
    - Imprimantes non prêtes
    - Tous les pilotes (0)
  - Serveurs d'impression

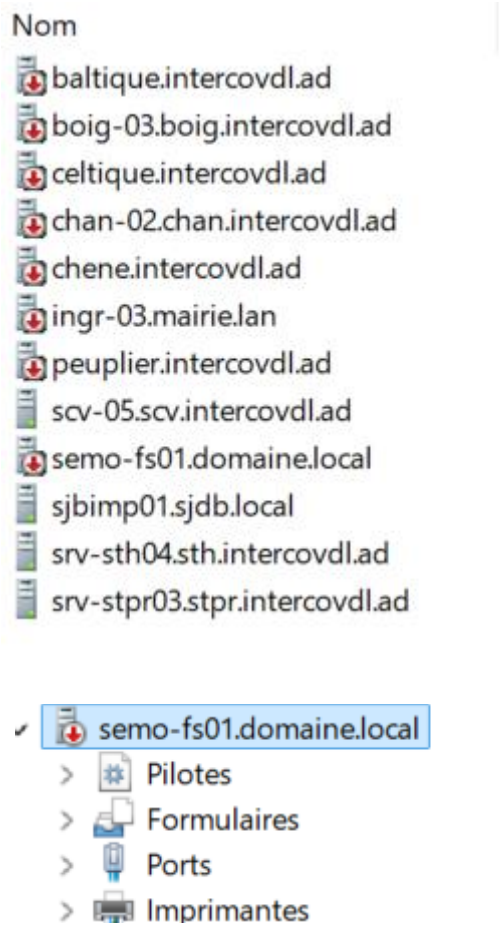
Nom
baltique.intercovdl.ad
boig-03.boig.intercovdl.ad
celtique.intercovdl.ad
chan-02.chan.intercovdl.ad
chene.intercovdl.ad
ingr-03.mairie.lan
peuplier.intercovdl.ad
scv-05.scv.intercovdl.ad
semo-fs01.domaine.local
sjbimp01.sjdb.local
srv-sth04.sth.intercovdl.ad
srv-stpr03.stpr.intercovdl.ad
semo-fs01.domaine.local
Pilotes
Formulaires
Ports
Imprimantes

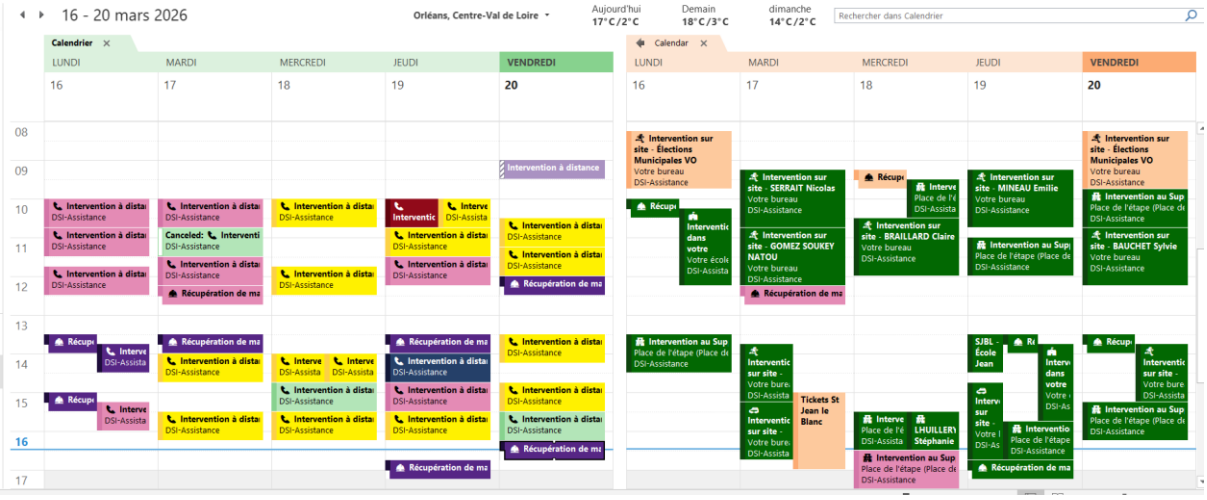

26-03-2026 12:04

MASSOUNDI Imane

Bonjour,

Le pc METR4577 et le chargeur ont été récupéré par monsieur MESTRONI.

- mises à jour = ok
- transfert des données = ok
- installations kofax = ok
- Installation Micollab = ok
- Installation DWG = ok
- Installation de Keepass = ok
- Transfert des mdp Keepass = ok
- Mise à jour Teams = ok
- Test de connexion sur les serveurs de supervision des caméras = ok
- Génération du code Micollab = ok
- transfert des favoris + mots de passes des navigateurs = ok
- transfert des archives outlook = ok
- vpn = ok
- Signature tablette = ok

Dernière modification le 26-03-2026 13:32 par ***AKMURZAEV Magomed***

Dotation Matériel

Nouvel Arrivant

Prêt Matériel